

## 令和5年度 小平市一般会計 補正予算（第2号）概要

## 1 補正額 (単位：千円)

今回補正	既定予算	計
2,275,089	78,197,927	80,473,016

## 2 補正予算の財源 (単位：千円)

歳出	特定財源 2,125,089			一般財源
	国庫支出金	都支出金	繰入金	150,000
2,275,089	1,732,409	184,935	62,000	繰入金
	諸収入	市債		150,000
	745	145,000		

## 3 補正予算のポイント

## ① 物価高騰対策支援

生活者支援：低所得世帯支援給付金、小平商工会スクラッチカードキャンペーンへの支援  
 事業者支援：子育て施設への物価高騰対策支援、介護・障がい事業所等業務継続支援、  
 農業生産資材費高騰臨時対策補助金、地域公共交通事業継続支援金

## ② 新規・拡充事業

自主防災組織育成支援、子育て施設への安全対策支援、带状疱疹ワクチン任意接種助成、  
 妊婦超音波検査支援の充実、校内別室指導支援員配置、  
 中学校自閉症・情緒障がい特別支援学級開設準備、市営屋外プール再整備検討

## ③ 新型コロナウイルス感染症対策

私立幼稚園への感染症対策支援、新型コロナウイルスワクチン接種体制確保事業の延長

## ④ 歳入の補正

小川駅西口地区市街地再開発事業、市民文化会館・あおぞら福祉センターの設備更新

## ⑤ 債務負担行為の追加

市営屋外プール再整備に関する公民連携アドバイザー業務委託（令和5～6年度）

## 4 補正予算の主な内容 (単位：千円)

① 物価高騰対策支援	補正額	特定財源	一般財源	担当課
	1,179,719	1,075,716	104,003	
生活者支援	1,010,717	906,714	104,003	
低所得世帯支援給付金による支援				
2-1-8 情報システム管理・運営事業	830,717	726,714	104,003	情報政策課 生活支援課
3-1-1 低所得世帯支援給付金給付事業				
小平商工会スクラッチカードキャンペーンによる支援				
7-1-2 小平市中小企業等支援給付金事業	180,000	180,000	0	産業振興課

事業者支援	169,002	169,002	0	
子育て施設への物価高騰対策支援 2-1-13 私立幼稚園教育充実振興事業、3-4-1 認証保育所等補助事業、3-4-2 民間保育園等運営事業、3-4-3 市立保育園の運営事業、3-4-6 学童クラブ事業	62,052	62,052	0	保育課 子育て支援課
障がい事業所等業務継続支援の拡充 3-1-3 障がい事業所等業務継続支援事業	27,400	27,400	0	障がい者支援課
介護事業所業務継続支援の拡充 3-2-2 介護事業所業務継続支援事業	49,400	49,400	0	高齢者支援課
農業生産資材費高騰臨時対策補助金による支援の拡充 6-1-3 農業資材高騰対策支援事業	15,000	15,000	0	産業振興課
地域公共交通事業継続支援金による支援 8-3-1 総合的な交通体系整備支援事業	15,150	15,150	0	公共交通課

② 新規・拡充事業	補正額	特定財源	一般財源	担当課
	288,134	228,826	59,308	
自主防災組織の資器材整備への支援 2-1-9 防災関係団体の育成事業	700	700	0	防災危機管理課
子育て施設における事故防止のための安全対策支援事業 2-1-13 私立幼稚園教育充実振興事業、3-4-1 認証保育所等補助事業、3-4-2 民間保育園等運営事業、3-4-3 市立保育園の運営事業	173,466	173,466	0	保育課
帯状疱疹ワクチン任意接種への費用助成 4-1-2 予防接種事業	60,393	30,279	30,114	健康推進課
妊婦健康診査の超音波検査公費負担回数の拡充 4-1-3 妊産婦健康診査等事業	19,464	19,464	0	健康推進課
校内別室指導支援員配置による不登校生徒への支援 10-1-2 教育相談室運営事業	4,917	4,917	0	指導課
中学校自閉症・情緒障がい特別支援学級開設に向けた準備 10-1-2 特別支援教育体制整備事業、10-3-1 中学校施設管理事業、 10-3-1 中学校校具備品整備事業	9,944	0	9,944	指導課 教育総務課
市営屋外プール再整備に向けた検討 10-5-2 萩山・東部公園プール一般開放及び維持管理事業	19,250	0	19,250	文化スポーツ課

③ 新型コロナウイルス感染症対策	補正額	特定財源	一般財源	担当課
	806,129	802,379	3,750	
私立幼稚園の感染対策への支援 2-1-13 私立幼稚園教育充実振興事業	7,500	3,750	3,750	保育課
7月以降の新型コロナウイルスワクチン接種体制確保事業の延長 4-1-2 予防接種事業	798,629	798,629	0	健康推進課

予備費による調整 13-1-1 予備費	1,107	0	1,107	財政課
---------------------	-------	---	-------	-----

いつまでもわくわくする場をみんなで創ろう



5/20 (土)  
~6/6 (火)

## 中央エリアの整備<sup>(\*)</sup> に関するアンケート

(\*) 中央エリアの整備…中央公民館、健康福祉事務センター  
及び福社会館の複合化等

「中央エリアの整備」について、現在、「隈研吾建築都市設計事務所」と共に設計案の検討を進めています。

設計案（令和5年5月時点）について、ご意見をうかがうアンケートを実施しますので、皆様の声をぜひ、お聞かせください！

### \*方法\*

- **WEBでの提出**：小平市ホームページ内のアンケートフォーム（下記QR）で回答するか、所定のアンケート用紙を小平市ホームページからダウンロードの上、電子メールからも送信できます。
- **紙での提出**：所定のアンケート用紙を持参、または、郵送・ファクシミリで送付してください。

※所定のアンケート用紙と回収ボックスは、

中央公民館、健康福祉事務センター、福社会館、

中央図書館、健康センター、公共施設マネジメント課（市役所2階）

に設置しています。

### 《問合せ先》

小平市企画政策部

公共施設マネジメント課

電話：042-346-9557

FAX：042-346-9513

メール：facility-mg@city.kodaira.lg.jp

ウェブ上の  
アンケートフォーム  
(QR) はこちら



<https://logoform.jp/form/exdH/256300>



# パーク・サイト設計案（令和5年5月時点）

これまでの市民参加で、緑の中での憩いや、イベントによる賑わい・交流などに期待する声が多く寄せられました。多くの人が集まる広場として、安全面や周辺環境に配慮し検討を進めています。



① 低めの植栽帯を設け、見通しを良くします（衝突防止）。

② ひろば利用者による飛び出し防止のため、樹木を配置した空間を設け、鉄道や通路からの距離を確保します。

① ひろばを西側に向かって開くことにより、カルチャー・サイト、パーク・サイト双方の活動が感じられ、互いに興味関心を喚起できるように見通しを確保します。また、鉄道利用者にも興味関心を持ってもらうことが期待できるとともに、ひろば利用者は電車が通る風景を楽しむことができます。

③ 通路の幅を広げ、歩行者の安全に配慮します。

④ 歩行者優先（自転車徐行・バイク不可）とし、歩行者やひろば利用者の安全に配慮します。

⑤ 動線が交差するところは、見通しを良くします（衝突防止）。

⑥ 動線が交差するところは、見通しを良くします（衝突防止）。

⑦ 歩行者専用とし、歩行者やひろば利用者の安全に配慮します。

⑧ 現状の地盤面には高低差がありますが、バリアフリーに配慮し整備後は緩やかな勾配にします。

① 多くの人を通る想定をしているため、樹木を配置した空間を設けることにより、隣地からの距離を確保します。

② 目隠しフェンスの設置により、隣地に対しプライバシーに配慮します。

③ 別棟を隣地に対し現在の建物（健康福祉事務センター）に近い位置関係とし、周囲に与える環境の変化をなるべく抑えるとともに、別棟がひろばからの音や視線を遮る役割を担います。

- 凡例
- 安全面
  - 周辺配慮
  - 興味関心

※本資料の内容はすべて検討中のものであり、今後変更される可能性があります。シビック・サイトの駐車場出入口については、関係機関と協議中であり、本資料はひとつの例です。 p. 1/2



# 新建物設計案 (令和5年5月時点)

市民参加でいただいた意見等を踏まえ、検討を進めています。(ただし、事業費の都合により、今後変更が生じる可能性があります。)  
若い世代も利用しやすいイメージを持てるよう、各室の名称について変更を検討します。

- ① プレイルームについては、キッズスペースとの開口部を広げ、一体的な利用にも対応しやすいようにします。
- ② キッズスペースは、子どもを遊ばせながら親が休憩できるような備品等を配置します。
- ③ エントランスの吹き抜け階段は、メインエントランスと、階段のたまり場空間が重なるため、階段の立ち上げ位置と階段形状を変更します。
- ④ エントランス付近には、各部屋の利用状況表示パネルを設置します。
- ⑤ フリースペース周辺等は、安全に通行できるような動線を確保します。また、自習・勉強がしやすい机配置等をします。
- ⑥ ホール(2)(4)は、フリースペースから活動が見える位置にあるため、ガラス張りにし、動きのある活動(ダンス等)を想定します。

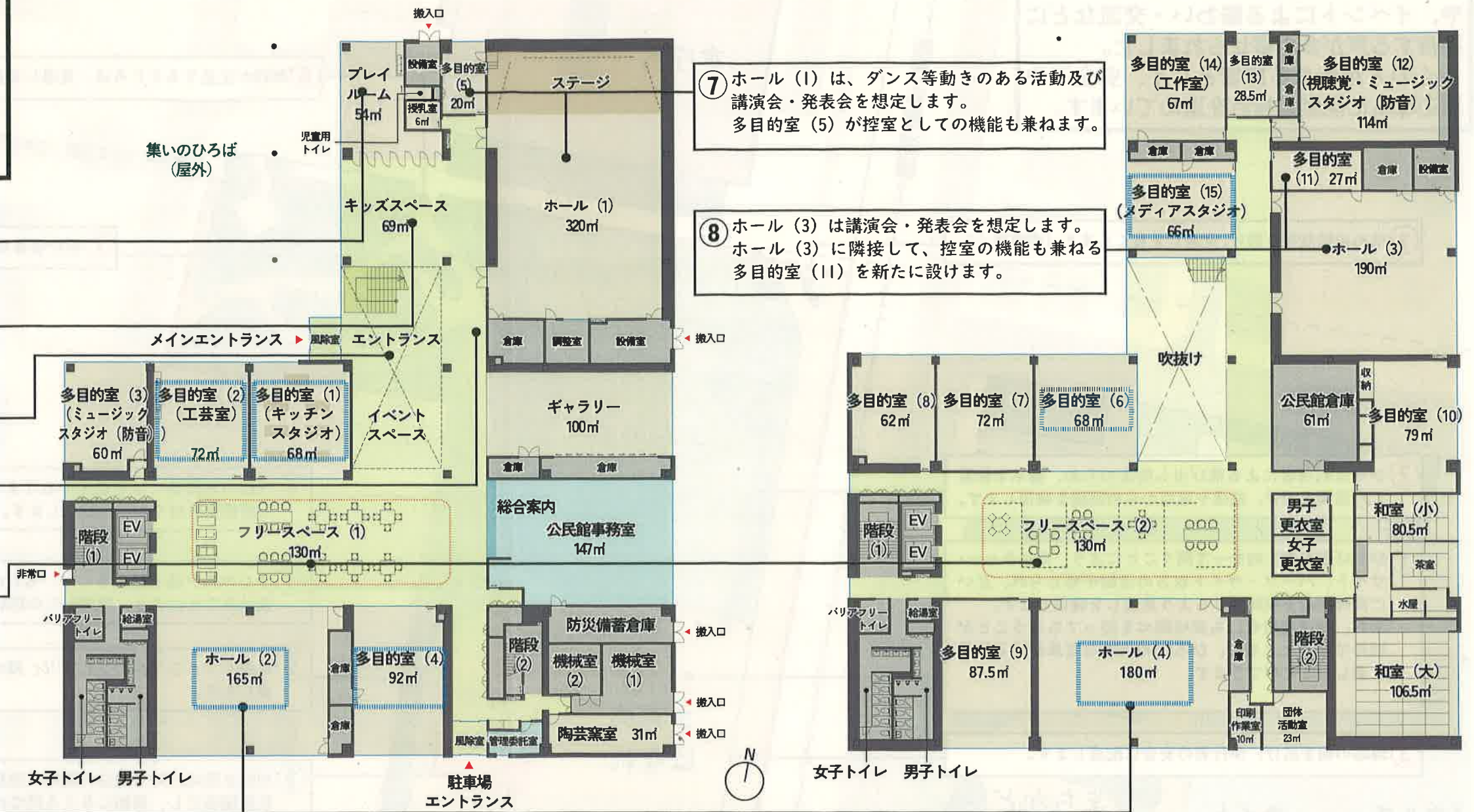

⑦ ホール(1)は、ダンス等動きのある活動及び講演会・発表会を想定します。多目的室(5)が控室としての機能も兼ねます。

⑧ ホール(3)は講演会・発表会を想定します。ホール(3)に隣接して、控室の機能も兼ねる多目的室(11)を新たに設けます。

1F

延床面積：2157m<sup>2</sup>

2F

延床面積：2024m<sup>2</sup>

**【ユニバーサルデザイン・バリアフリー】**

- ・施設内には光警報装置を設置します。
- ・バリアフリートイレ(1階から5階までの各階に配置)のうち数か所には、ユニバーサルシートやオストメイトを設置します。

**【ホール・多目的室】**

- ・ホールの稼働率が高いのに対し、控室は稼働率が非常に低いため、多目的室と兼ねる運用とします。
- ・ホールは各々活動しやすい床材とします。
- ・ホールや多目的室の複数の部屋に鏡を設置します。
- ・ピアノは複数台を設置します。
- ・ガラス張りではない部屋を2つ増やします。

※本資料時点ではガラス張り7部屋、ガラス張り以外17部屋。

         ガラス張りの部屋

# 中央エリアの整備 に関するアンケート



←こちらから  
インターネット  
で回答できます

【回答期限：令和5年6月6日（火曜）まで】

中央エリアの整備（中央公民館・健康福祉事務センター・福社会館の複合化など）について、利用者・利用団体ヒアリングやアンケートなどで、これまでにいただいたご意見を踏まえ、設計案（令和5年5月時点）を作成しました。以下の質問に、お答えください。

## 1 パーク・サイト設計案（令和5年5月時点）について

設計案を見て、どのように感じましたか？（あてはまる数字に○をつけてください。）  
また、そのように感じた理由が特にあれば、（ ）にご記入ください。

（良い） 5 — 4 — 3 — 2 — 1 （良くない）

[ ]

### 1 (1) 安全面について（赤色の①～⑧）

ひろば利用者の通行時などの安全面への配慮について、どのように感じましたか？ また、そのように感じた理由や、更に工夫・配慮すると良い事が特にあれば、（ ）にご記入ください。

（良い） 5 — 4 — 3 — 2 — 1 （良くない）

[ ]

### 1 (2) 周辺配慮について（緑色の①～③）

周辺環境への音やプライバシーの配慮について、どのように感じましたか？ また、そのように感じた理由や、更に工夫・配慮すると良い事が特にあれば、（ ）にご記入ください。

（良い） 5 — 4 — 3 — 2 — 1 （良くない）

[ ]

### 1 (3) 興味関心について（青色の①）

興味関心を持ってもらえるようなひろば整備について、どのように感じましたか？ また、そのように感じた理由や、更に工夫すると良い事が特にあれば、（ ）にご記入ください。

（良い） 5 — 4 — 3 — 2 — 1 （良くない）

[ ]

2 新建物設計案（令和5年5月時点）について

設計案を見て、どのように感じましたか？（あてはまる数字に○をつけてください。）

また、そのように感じた理由が特にあれば、（ ）にご記入ください。

（良い） 5 — 4 — 3 — 2 — 1 （良くない）

{ }

2 (1) プレイルーム・キッズスペースについて (①、②)

プレイルームとキッズスペースを一体的に利用できるようにし、保護者が休憩できるような備品を配置する案について、どのように感じましたか？ また、そのように感じた理由や、更に工夫・配慮すると良い事が特にあれば、（ ）にご記入ください。

（良い） 5 — 4 — 3 — 2 — 1 （良くない）

{ }

2 (2) フリースペースについて (⑤)

安全な通行に配慮し、フリースペースと動線を明確にする案について、どのように感じましたか？ また、そのように感じた理由や、更に工夫・配慮すると良い事が特にあれば、（ ）にご記入ください。

（良い） 5 — 4 — 3 — 2 — 1 （良くない）

{ }

2 (3) ホール及び控室について (⑦、⑧)

ホールと隣接して多目的室を設置し、控室を多目的室と兼ねる案について、どのように感じましたか？ また、そのように感じた理由や、更に工夫・配慮すると良い事が特にあれば、（ ）にご記入ください。

（良い） 5 — 4 — 3 — 2 — 1 （良くない）

{ }

あなたご自身への質問（当てはまる選択肢に  をつけてください）

<b>年齢（年代）</b>	<b>お住まい</b>
<input type="checkbox"/> 10歳未満	<input type="checkbox"/> 小平市内・中央エリア（市役所の近所）
<input type="checkbox"/> 30歳代	<input type="checkbox"/> 小平市内・中央エリア以外
<input type="checkbox"/> 60歳代	<input type="checkbox"/> 小平市外在住
<input type="checkbox"/> 90歳代	<input type="checkbox"/> 100歳以上
<input type="checkbox"/> 10歳代	↳（ <input type="checkbox"/> 市内在勤、 <input type="checkbox"/> 市内在学、 <input type="checkbox"/> その他）
<input type="checkbox"/> 20歳代	
<input type="checkbox"/> 40歳代	
<input type="checkbox"/> 50歳代	
<input type="checkbox"/> 70歳代	
<input type="checkbox"/> 80歳代	

ご協力、ありがとうございました！



PRESS RELEASE

小平市

# 市内の小学生が 駅前広場で花植え！

！小学生約90人が鷹の台駅前広場をマリーゴールドで彩ります！

小平市立小平第一小学校の第2学年約90人と小平市が協働で、今年3月に完成した西武国分寺線鷹の台駅前広場の交通島及び花壇にマリーゴールド1000株を植え、広場に春の彩りを添えます。

【案内図】

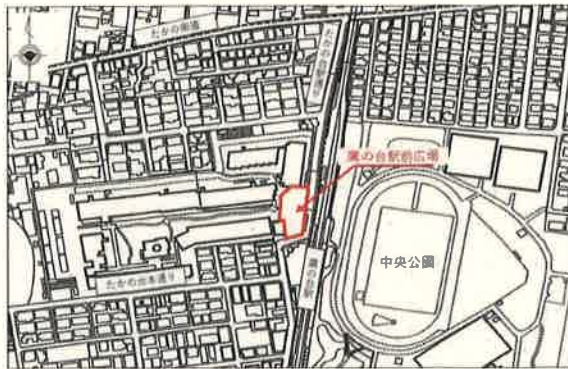

【マリーゴールド】



## 【概要】

### ■ 日 時

令和5年6月14日（水）9時から12時まで

※雨天の場合は、6月21日（水）に順延、以降は中止

### ■ 場 所

西武国分寺線鷹の台駅前広場

### ■ 参加対象

小平市立小平第一小学校第2学年約90人

※小平市道路課職員及び小学校教員がサポートをします。

## 【問合せ】

小平市都市開発部

道路課路政担当 担当：香取、名取

Tel：042-346-9824

Fax：042-346-9513

E-mail：doro@city.kodaira.lg.jp



令和5年度

児童絵画コンクール作品募集

第15回

# みんなのまち小平

あなたの発見した「こだいら」の魅力を絵にしてみよう!! みなさんの力作お待ちしております!!



令和4年度 第14回 児童絵画コンクール「みんなのまち小平」入賞作品



※学年は開催当時のものです



銀賞  
「鈴木稲荷の夏」  
小平第八小2年 菅村満さん

金賞



「世界平和を願って」  
花小金井小6年 前田海音さん

銀賞



「小川寺の仁王様」  
小平第十小4年 北岡千隼さん



銅賞  
「野火止用水とカブト虫」  
小平第十一小1年 久保凛さん

銅賞



銅賞  
「とうろうの明かり」  
小平第十小4年 三浦周也さん

銅賞



銅賞  
「涼しげなグリーンロード」  
小平第十一小6年 三谷知輝さん

## 【募集要項】

- 募集期間 2023年9月1日(金)~9月30日(土)※消印有効
- 応募資格 小学生
- テーマ 「みんなのまち小平」を自由に描いたもの
- 応募作品 画風は自由(ただし、CG、貼り絵などの立体作品は不可)  
画材は、水彩、クレヨン、鉛筆など自由。  
※作品は1人3点までとし、未発表の作品で、必ず自分で描いたもの。(入賞は1人1点)  
※入賞作品は作品展終了後1年を経過した後、指定の期間内に応募先窓口にて返却します。入賞作品以外の作品は、審査・展示後、指定の期間内に応募先窓口にて返却いたします。郵送による返却はいたしませんのでご了承ください。
- 作品サイズ B4または八つ切りの画用紙
- 審査方法 当財団が選任する審査員が、応募作品の中からあらかじめ定めた審査基準により、審査会において各賞を決定いたします。
- 審査基準
  - (1)募集テーマに沿っていること
  - (2)テーマに沿った魅力を的確に伝え、表現していること
  - (3)児童絵画作品として、独創性・オリジナリティがあること

- 応募方法 応募作品に①郵便番号、②住所、③氏名(フリガナも記入)、④電話番号、⑤学校名、⑥学年、⑦絵のタイトル、⑧絵に描いた場所等(具体的に)を記入した用紙を添付して、応募先まで直接持参または郵送でお送りください。郵送の場合は、作品を折らないようにお送りください。
- 授賞 金賞1点、銀賞2点、銅賞3点、努力賞数点  
いずれも賞品・賞状あり  
※入賞作品は、ルネこだいらホームページへの掲載や(公財)小平市文化振興財団の出版物、電子メディア等で使用することがあります。
- 作品展 2023年11月19日(日)~12月27日(水)  
の期間ルネこだいら1階情報コピーで展示
- 審査結果発表 2023年10月中旬入賞者本人に直接通知
- 絵画の送り先・問合せ 〒187-0041 小平市美園町1-8-5  
ルネこだいら「児童絵画コンクール」係  
電話：042-345-5111 FAX：042-345-9951

主催/(公財)小平市文化振興財団  
後援/小平市、小平市教育委員会、小平美術会

あじさい  
紫陽花ライトアップ in こだいら

1 概要

こだいら観光まちづくり協会では、6月14日から6月25日までの間、あじさい公園で紫陽花をライトアップするイベントを開催します。

「美しい日本のあるきたくなるみち500選」に選ばれた小平グリーンロードの一部をなす、狭山・境緑道に隣接する公園で、昼間とは違った雰囲気を感じてぜひお楽しみください。

2 開催日

6月14日（水）から6月25日（日）まで

3 時間

午後6時30分～8時30分

4 場所

あじさい公園（美園町1-25-23）

※小平駅南口から徒歩5分

5 主催・問い合わせ先

一般社団法人こだいら観光まちづくり協会

電話042-312-3954